

## INFORME DE ENSAYO / TEST REPORT

**2020TM1330**

### FECHA DE RECEPCIÓN / DATE OF RECEPTION

23/04/2020

### SOLICITANTE / APPLICANT

ENTEX TEXTIL, S.L.  
Crta. Andalucía, Km.28.7  
ES-28340 VALDEMORO  
Madrid

### FECHA DE ENSAYOS / DATE TESTS

Inicio / Starting: 24/04/2020

Finalización / Ending: 03/05/2020

Att. Vicente Calatayud

### IDENTIFICACIÓN Y DESCRIPCIÓN DE LAS MUESTRAS / IDENTIFICATION AND DESCRIPTION OF SAMPLES

#### REFERENCIAS / REFERENCES

TEJIDO PARA MASCARILLA HIGIÉNICA REUTILIZABLE - HYDROCEL (1 CAPA)

### ENSAYOS REALIZADOS / TESTS CARRIED OUT

- PRETRATAMIENTO / PRE-TREATMENT.
- DETERMINACIÓN IN VITRO DE LA EFICACIA DE LA FILTRACIÓN BACTERIANA (BFE)\* / IN VITRO DETERMINATION OF BACTERIAL FILTRATION EFFICIENCY (BFE)\*.
- DETERMINACIÓN DE LA RESPIRABILIDAD (PRESIÓN DIFERENCIAL)\* / DETERMINATION OF BREATHABILITY (DIFFERENTIAL PRESSURE)\*.

**Rev.2** Esta revisión anula y sustituye a la anterior / This revision cancels and replaces the previous

Mal uso de la Marca ENAC

Misuse of the ENAC Brand



## DESCRIPCIÓN DE MUESTRAS / DESCRIPTION OF SAMPLES

### FOTOGRAFÍA PHOTOGRAPHY

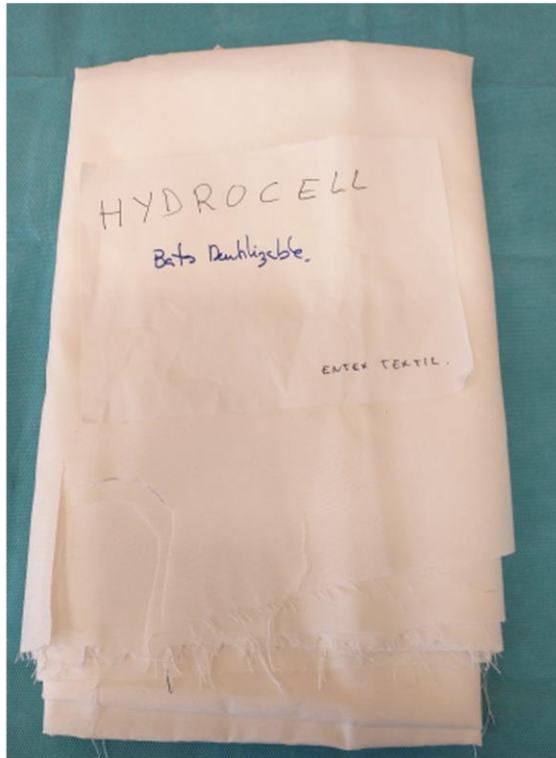

### Referencia <sup>(1)</sup> Reference <sup>(1)</sup>

TEJIDO PARA MASCARILLA HIGIÉNICA REUTILIZABLE - HYDROCEL (1 CAPA)

### Nº lote <sup>(1)</sup> LOT number <sup>(1)</sup>

---

<sup>(1)</sup> Dato proporcionado por el cliente

<sup>(1)</sup> Data provided for the customer

///



## RESUMEN / SUMMARY

Realizados sobre el siguiente material (sin confeccionar la mascarilla):  
 Carried out on the following material (*without making the mask*):

### TEJIDO PARA MASCARILLA HIGIÉNICA REUTILIZABLE - HYDROCEL (1 CAPA) (DESPUÉS DE 5 CICLOS DE LAVADO)

Ensayos basados en la norma EN 14683:2019+AC: 2019.  
 Tests according to the standard EN 14683:2019+AC: 2019.

Habiéndose obtenido los siguientes resultados:  
 Having obtained the following results:

ENSAYOS TESTS		RESULTADOS RESULTS (Promedio $\pm$ DS) (Average $\pm$ SD)
Pto 5.2.2	Eficacia de la filtración bacteriana (BFE)* (%) <i>Bacterial Filtration Efficiency (BFE)* (%)</i>	97,45 $\pm$ 0,81
Pto 5.2.3	Respirabilidad: Presión diferencial* (Pa/cm <sup>2</sup> ) <i>Breathability: Differential pressure* (Pa/cm<sup>2</sup>)</i>	58 $\pm$ 1

#### Observaciones

##### Notes

- El resto de ensayos de la norma no indicados en este informe, no han sido evaluados.
- *The rest of the standard tests not indicated in this report, have not been evaluated.*
- DS: Desviación estándar.
- *SD: Standard Deviation.*

///



## RESULTADOS / RESULTS

### PRETRATAMIENTO

#### PRE-TREATMENT

#### Referencia

##### Reference

TEJIDO PARA MASCARILLA HIGIENICA REUTILIZABLE - HYDROCEL (1 CAPA)

#### Norma

##### Standard

ISO 6330:2012

#### Desviación de la norma

##### Standard deviation

---

#### Programa de lavado

##### Washing procedure

3M ( $T^a = 30 \pm 3^{\circ}\text{C}$ ; Carga total seca de las probetas y el contrapeso  $2 \pm 0.1$  Kg) según Norma ISO 6330:2012

*3M ( $T^a = 30 \pm 3^{\circ}\text{C}$ ; Total dry load test samples and the counterweight  $2 \pm 0.1$  Kg) according to ISO 6330:2012*

#### Aparato utilizado

##### Used apparatus

Wascator tipo A - Tambor horizontal, carga frontal (02172E12)

*Wascator type A - Horizontal drum, front loading (02172E12)*

#### Detergente

##### Detergent

Detergente de referencia ECE 98 sin blanqueador óptico.

*98 ECE reference detergent without optical brightener.*

#### Contrapeso

##### Counterweight

Tipo III - 100% poliéster

*Type III - 100% polyester*

#### Número de ciclos de lavado

##### Number of washing cycles

5

#### Tipo de Secado

##### Type drying

Procedimiento A - Secado sobre hilo

*Procedure A - Line dry*

#### Observaciones

##### Notes

Inmersión previa a cada ciclo de lavado en disolución de lejía durante 30 minutos.

*Immersion prior to each washing cycle in bleach dissolution for 30 minutes.*

///



## RESULTADOS / RESULTS

### DETERMINACIÓN IN VITRO DE LA EFICACIA DE LA FILTRACIÓN BACTERIANA (BFE)\* IN VITRO DETERMINATION OF BACTERIAL FILTRATION EFFICIENCY (BFE)\*

**Norma***Standard*

EN 14683:2019+AC:2019

**Fecha de ensayo***Test date*

29/04/2020 - 30/04/2020

**Nº de Lote<sup>(1)</sup>***Batch n<sup>d(1)</sup>*

---

**Muestra de ensayo***Sample reference*

TEJIDO PARA MASCARILLA HIGIENICA REUTILIZABLE - HYDROCEL (1 CAPA)

**Número de réplicas de ensayo***Number of test specimen*

5

**Dimensión de la muestra de ensayo***Size of test specimen*

10 cm x 10 cm

**Tamaño del área sometida a ensayo***Tested area of the test specimen*50 cm<sup>2</sup>**Descripción de la muestra de ensayo***Description of the test specimen*

Cara interna hacia el aerosol inoculante

*Inner side to the aerosol challenge***Unidad de control del ensayo***Test control unit*

Impactador en cascada Andersen de seis etapas

*Six stage Andersen Sampler***Caudal de aire***Flow of air*

28.3 l/min

**Microorganismo ensayo***Test germ**Staphylococcus aureus ATCC 6538***Condiciones de incubación***Incubation conditions*

24 h a 36 ± 1 °C

24 h at 36 ± 1 °C

&gt;&gt;&gt;



## RESULTADOS / RESULTS

Valores de la muestra de ensayo <i>Test sample values</i>							
	Nivel1 <i>Level1</i> (ufc/placa) <i>(cfu/plate)</i>	Nivel2 <i>Level2</i> (ufc/placa) <i>(cfu/plate)</i>	Nivel3 <i>Level3</i> (ufc/placa) <i>(cfu/plate)</i>	Nivel4 <i>Level4</i> (ufc/placa) <i>(cfu/plate)</i>	Nivel5 <i>Level5</i> (ufc/placa) <i>(cfu/plate)</i>	Nivel6 <i>Level6</i> (ufc/placa) <i>(cfu/plate)</i>	Recuento total <i>Total count</i> (ufc)
1	3	1	26	23	10	2	65
2	0	6	25	40	6	1	78
3	2	4	17	25	14	4	66
4	0	3	1	4	16	8	32
5	3	7	25	34	15	3	87

**Significado de las siglas:** ufc: unidades formadoras de colonias  
cfu: colony forming units

**Legend meaning:**

**Pretratamiento**

**Pre-treatment**

5 ciclos: Sumergido en dilución de lejía 1:50 con agua tibia durante 30 minutos.  
Lavado a 30°C. Secado.

5 cycles: Immersed in 1:50 bleach dilution with warm water for 30 minutes. Wash at 30°C. Drying.

**Cálculo de la eficacia de la filtración bacteriana:**

**Calculation of bacterial filtration efficiency:**

Ensayo <i>Test</i>	Eficacia de filtración (%) <i>Filtration efficiency (%)</i>
1	97,47
2	96,97
3	97,44
4	98,76
5	96,62
<b>Media</b> <i>Mean</i>	<b>97,45 ± 0,81<sup>(2)</sup></b>

**Nota**

**Remark**

- Se ha aplicado el factor de conversión de "orificios positivos" descrito por A. Andersen al número de unidades formadoras de colonias UFC recogidas por el impactador de cascada para la muestra y el control positivo.
- The "positive hole" conversion factor described by A. Andersen has been applied to the number of CFU colony forming units collected by the cascade impactor for the sample and positive control.

**Observaciones**

**Notes**

- Las muestras analizadas han sido suministradas por el cliente.
- Tested samples were supplied by the customer.
- El recuento total de placas de los blancos está disponible bajo solicitud.
- Total plate count for blanks are available upon request.
- <sup>(1)</sup>Dato suministrado por el cliente.
- <sup>(1)</sup>Data provided by the customer.
- <sup>(2)</sup>Desviación estandar de los resultados.
- <sup>(2)</sup>Standard Deviation of the results.

///



## RESULTADOS / RESULTS

### DETERMINACIÓN DE LA RESPIRABILIDAD (PRESIÓN DIFERENCIAL)\* DETERMINATION OF BREATHABILITY (DIFFERENTIAL PRESSURE)\*

**Norma***Standard*

EN 14683:2019+AC:2019

**Principio***Principle*

Se mide la diferencia de presión que se necesita para hacer pasar aire a través de un área superficial medida a un caudal constante de aire, con la finalidad de medir la presión de intercambio de aire del material de la mascarilla quirúrgica.

*It is measure the differential pressure required to move air through a measured surface area at a constant flow of air, with the aim of measuring the pressure of air exchange of the material of the surgical mask.*

**Fecha de ensayo***Test date*

27/04/2020 - 28/04/2020

**Nº de Lote<sup>(1)</sup>***Batch n<sup>d</sup>)*

---

**Muestra de ensayo***Sample reference*

TEJIDO PARA MASCARILLA HIGIENICA REUTILIZABLE - HYDROCEL (1 CAPA)

**Número de muestras de ensayo***Number of test specimen*

5

**Dimensión de la muestra de ensayo***Size of test specimen*4.9 cm<sup>2</sup>**Tamaño del área sometida a ensayo***Tested area of the test specimen*

Circular, diámetro 2.5 cm

*Circular, diameter 2.5 cm***Condiciones ambientales ensayo***Test environmental conditions*T<sup>a</sup> 20,5 °C Hr 30 %**Caudal de aire***Flow of air*

(8 ± 0.2) l/min

&gt;&gt;&gt;



## RESULTADOS / RESULTS

### Resultados

#### Results

Muestra de ensayo <i>Test specimen</i>	Pa	$\Delta P$ (Pa/cm <sup>2</sup> )
1	270,5	56
2	279,4	58
3	283,4	58
4	276,9	57
5	280,3	58
	<b>Media</b> <b>Average</b>	58 ± 1 <sup>(2)</sup>

### Observaciones

#### Notes

- Las muestras analizadas han sido suministradas por el cliente.
- *Tested samples were supplied by the customer.*

- <sup>(1)</sup>Dato suministrado por el cliente.
- <sup>(1)</sup>*Data provided by the customer.*

- <sup>(2)</sup>Desviación estandar de los resultados.
- <sup>(2)</sup>*Standard Deviation of the results.*

///





**Judit Sisternes**  
**Responsable Unidad de Gestión Productos para la Salud e Higiene**  
**Head of Health & Hygiene Products Division**

**CLAUSULAS DE RESPONSABILIDAD**

- 1.- AITEX responde únicamente de los resultados sobre los métodos de análisis empleados, consignados en el informe y referidos exclusivamente a los materiales o muestras que se indican en el mismo y que queden en su poder, limitando a éstos la responsabilidad profesional y jurídica del Centro. Salvo mención expresa, las muestras han sido libremente elegidas y enviadas por el solicitante.
- 2.- AITEX no se hace responsable en ningún caso del mal uso de los materiales ensayados ni de la interpretación o uso indebido que pueda hacerse de este documento.
- 3.- La Oferta o Pedido a la que da conformidad el solicitante a través de firma y sello, constituye el Acuerdo Legalmente ejecutable en el que AITEX es responsable de salvaguardar y garantizar, la confidencialidad absoluta, de la gestión de toda la información obtenida o creada durante el desempeño de las actividades contratadas.
- 4.- Ante posibles discrepancias entre informes, se procederá a una comprobación dirimente en la sede central de AITEX. Asimismo, el solicitante se obliga a notificar a AITEX cualquier reclamación que reciba con causa en el informe, eximiendo a este Centro de toda responsabilidad en caso de no hacerlo así, y considerando los plazos de conservación de las muestras.
- 5.- AITEX proporcionará a solicitud del interesado, el procedimiento de tratamiento de quejas.
- 6.- AITEX no se hace responsable de la información proporcionada por los clientes, que se refleja en el Informe, y pueda afectar a la validez de los resultados.
- 7.- AITEX no se hace responsable de un estado inadecuado de la muestra recibida que pudiera comprometer la validez de los resultados, expresando tal circunstancia, en los informes de ensayo.
- 8.- AITEX podrá incluir en sus informes, análisis, resultados, etc., cualquier otra valoración que juzgue necesaria, aún cuando ésta no hubiere sido expresamente solicitada.
- 9.- Cuando se solicite Declaración de Conformidad, de no indicarse lo contrario, se aplicará la regla de decisión según ILAC-G8 & ISO 10576-1 con caso de ambigüedad o indeterminación.
- 10.- Las incertidumbres de ensayos, que se explicitan en el Informe de resultados, se han estimado para una  $k=2$  (95% de probabilidad de cobertura). En caso de no informarse, éstas se encuentran a disposición del cliente en AITEX.
- 11.- Los materiales originales, o muestras sobrantes no sometidas a ensayo, se conservarán en AITEX durante los DOCE MESES posteriores a la emisión del informe, por lo que toda comprobación o reclamación que, en su caso, deseará efectuar el solicitante, se deberá ejercer en el plazo indicado.
- 12.- Este informe sólo puede enviarse o entregarse en mano al solicitante o a la persona debidamente autorizada por él.
- 13.- Los resultados de los ensayos y la declaración de cumplimiento con la especificación en este informe se refieren solamente a la muestra de ensayo tal como ha sido analizada/ensayada y no a la muestra/ítem del cual se ha sacado la muestra de ensayo.
- 14.- El cliente debe prestar atención, en todo momento, las fechas de la realización de los ensayos.
- 15.- De acuerdo a la Resolución EA (33) 31, los informes de ensayo deben incluir la identificación única de la muestra pudiendo añadirse además cualquier marca o etiquetado del fabricante. No está permitido reemitir informes de ensayo de denominaciones de muestras (referencias) no ensayadas, sólo se pueden volver a reemitir para la corrección de errores o la inclusión de datos omitidos que ya estaban disponibles en el momento del ensayo. El laboratorio no puede asumir la responsabilidad por la que se declara que el producto con el nuevo nombre comercial / marca comercial es estrictamente idéntico al ensayado originalmente; esta responsabilidad es del cliente.

**LIABILITY CLAUSES**

- 1.- AITEX is liable only for the results of the methods of analysis used, as expressed in the report and referring exclusively to the materials or samples indicated in the same which are in its possession, the professional and legal liability of the Centre being limited to these. Unless otherwise stated, the samples were freely chosen and sent by the applicant.
- 2.- AITEX shall not be liable in any case of misuse of the test materials nor for undue interpretation or use of this document
- 3.- The Offer and / or Order to which the applicant gives approval through signature and seal, constitutes the Legally Executable Agreement in which AITEX is responsible for safeguarding and guaranteeing the absolute confidentiality of the management of all the information obtained or created during the performance of the contracted activities.
- 4.- In the eventuality of discrepancies between reports, a check to settle the same will be carried out in the head offices of AITEX. Also, the applicants undertake to notify AITEX of any complaint received by them as a result of the report, exempting this Centre from all liability if such is not done, the periods of conservation of the samples being taken into account.
- 5.- AITEX is not responsible for the information provided by customers, which is reflected in the Report, and may affect the validity of the results.
- 6.- AITEX will provide at the request of the person concerned, the treatment of complaints procedure.
- 7.- AITEX is not responsible for an inadequate state of the sample received that could compromise the validity of the results, expressing such circumstance, in the test reports.
- 8.- AITEX may include in its reports, analyses, results, etc., any other evaluation which it considers necessary, even when it has not been specifically requested.
- 9.- When a Declaration of Conformity is requested, if not indicated otherwise, the decision rule will be applied according to ILAC-G8 & ISO 10576-1, in case of ambiguity, or indeterminacy
- 10.- The uncertainties of tests, which are made explicit in the Results Report, have been estimated for a  $k = 2$  (95% probability of coverage). If not informed, they are available to the client in AITEX.
- 11.- The original materials and rests of samples, not subject to test, will be retained in AITEX during the twelve months following the issuance of the report, so that any check or claim which, in his case, wanted to make the applicant, should be exercised within the period indicated.
- 12.- This report may only be sent or delivered by hand to the applicant or to a person duly authorised by the same.
- 13.- The results of the tests and the statement of compliance with the specification in this report refer only to the test sample as it has been analyzed / tested and not the sample / item which has taken the test sample.
- 14.- The client must attend at all times, to the dates of the realization of the tests.
- 15.- According to Resolution EA (33) 31, the test reports must include the unique identification of the sample, and any brand or label of the manufacturer may be added. It is not allowed to re-issue test reports of untested sample names (references), they can only be re-issued for error correction or inclusion of omitted data that were already available at the time of the test. The laboratory can not assume responsibility for declaring that the product with the new trade name / trademark is strictly identical to the one originally tested; This responsibility belongs to the client.